

MUTUAFONDO ESPAÑA, FI

Fondo armonizado

El valor del patrimonio en un fondo de inversión, cualquiera que sea su política de inversión, está sujeto a las fluctuaciones de los mercados, pudiendo obtenerse tanto rendimientos positivos como pérdidas.

Previa a la celebración del contrato, deberá entregarse el último informe semestral publicado, excepto en el caso de renovaciones de fondos con objetivo concreto de rentabilidad a vencimiento garantizado o no, y el documento con los datos fundamentales para el inversor y, previa solicitud, el folleto, que contiene el Reglamento de Gestión y los últimos informes anual y trimestral publicados. Todos estos documentos, con los últimos informes trimestral y anual, pueden solicitarse gratuitamente y ser consultados en la página web de la Sociedad Gestora, por medios telemáticos en la Sociedad Gestora o en las entidades comercializadoras, así como en los Registros de la CNMV. Para aclaraciones adicionales dirijase a dichas entidades.

DATOS GENERALES DEL FONDO**Fecha de constitución del Fondo:** 09/02/2009**Gestora:** MUTUACTIVOS, S. A., S. G. I. I. C.**Depositario:** CACEIS BANK SPAIN S. A.**Auditor:** PRICE WATERHOUSECOOPERS AUDITORES, S. L.**Fecha de registro en la CNMV:** 20/02/2009**Grupo Gestora:** MUTUA MADRILEÑA**Grupo Depositario:** CREDIT AGRICOLE**POLÍTICA DE INVERSIÓN****Categoría:** Fondo de Inversión. RENTA VARIABLE EURO.**Plazo indicativo de la inversión:** Este fondo puede no ser adecuado para inversores que prevean retirar su dinero en un plazo inferior a 3 años.**Objetivo de gestión:** La gestión toma como referencia la rentabilidad del índice Ibex 35 (Total Return) incluyendo dividendos, a efectos meramente informativos y/o comparativos.**Política de inversión:**

El fondo invierte más del 60% de su exposición total en activos de renta variable.

Los emisores de los activos de renta variable son entidades españolas y portuguesas, cotizadas en mercados de estos países y sin límites respecto a su capitalización bursátil. La inversión en activos de entidades portuguesas es inferior al 30% de la exposición total. La inversión en activos de baja capitalización puede influir negativamente en la liquidez del fondo.

El fondo no está expuesto a riesgo divisa.

El resto de la exposición no invertida en renta variable se invierte a través de simultaneas sobre deuda pública española, depósitos e instrumentos del mercado monetario no cotizados, que sean líquidos y estén emitidos y negociados por entidades de la OCDE. Estas inversiones tienen elevada calificación crediticia (rating mínimo de A-1 o equivalente, según las principales agencias de rating), o el rating que tenga el Reino de España en caso de que sea inferior. La duración media de la cartera de renta fija es como máximo de 1 mes. Hasta un máximo del 10% del patrimonio total del fondo se puede invertir a través de IIC financieras, que sean activo apto, armonizadas o no, pertenecientes o no al grupo de la gestora.

La exposición máxima a riesgo de mercado por el uso de derivados es el patrimonio neto, con un límite máximo del 60% sobre derivados de renta variable.

Se podrá invertir más del 35% del patrimonio en valores emitidos o avalados por un Estado de la UE, una Comunidad Autónoma, una Entidad Local, los Organismos Internacionales de los que España sea miembro y Estados con solvencia no inferior a la de España. En concreto se prevé superar dicho porcentaje en momentos puntuales.

La IIC diversifica las inversiones en los activos mencionados anteriormente en, al menos, seis emisiones diferentes. La inversión en valores de una misma emisión no supera el 30% del activo de la IIC.

Se podrá operar con derivados negociados en mercados organizados de derivados con la finalidad de cobertura y de inversión y no negociados en mercados organizados de derivados con la finalidad de cobertura y de inversión. Esta operativa comporta riesgos por la posibilidad de que la cobertura no sea perfecta, por el apalancamiento que conllevan y por la inexistencia de una cámara de compensación. El grado máximo de exposición al riesgo de mercado a través de instrumentos financieros derivados es el importe del patrimonio neto.

Se podrá invertir hasta un máximo conjunto del 10% del patrimonio en activos que podrían introducir un mayor riesgo que el resto de las inversiones como consecuencia de sus características, entre otras, de liquidez, tipo de emisor o grado de protección al inversor. En concreto se podrá invertir en:

- Acciones y activos de renta fija, admitidos a negociación en cualquier mercado o sistema de negociación, que no tengan características similares a los mercados oficiales españoles o no estén sometidos a regulación o dispongan de otros mecanismos que garanticen su liquidez, al menos con la misma frecuencia con la que la IIC inversora atienda los reembolsos de sus acciones o participaciones.
- Acciones y participaciones de las entidades de capital riesgo reguladas, cuando sean transmitibles.

Información complementaria sobre las inversiones:

El Ibex 35 (Total return) es el índice oficial del mercado continuo español. Se trata de un índice ponderado por capitalización, compuesto por las 35 compañías más líquidas y difundido por la Sociedad de Bolsas. El índice recoge la reinversión por dividendos.

La utilidad del índice es ilustrar al partícipe acerca de la rentabilidad potencial de su inversión en el fondo, por ser un índice representativo del comportamiento de los valores o mercados en los que invierte el fondo, sin que dicho uso condicione la libertad del gestor o limite la inversión al mismo y/o sus componentes. Asimismo, la rentabilidad del fondo no estará determinada por la revalorización del índice.

La Sociedad Gestora podrá modificar el índice atendiendo a las condiciones de mercado o a cambios en los criterios de inversión, eligiendo siempre un índice representativo del mercado a los que se refiere la política de inversión descrita. En el caso de que se modifique el índice, se comunicará a los partícipes en los informes periódicos.

La selección de los activos, así como la de las IIC en que se invierta, se realizará de manera discrecional por la Sociedad Gestora, atendiendo a las circunstancias del mercado en cada momento y no existiendo predeterminación en cuanto a los criterios de selección.

La gestora valora la solvencia de los activos, de manera que no invertirá en emisiones que, a su juicio, tengan una calidad crediticia inferior a la mencionada.

El fondo tiene la intención de utilizar las "técnicas de gestión eficiente de la cartera" a que se refiere el artículo 18 de la Orden EHA/888/2008. En concreto, de forma puntual y siempre con el objetivo de gestionar la liquidez del fondo de forma eficiente, se realizarán adquisiciones temporales de activos con pacto de recompra de renta fija pública de la Eurozona con rating mínimo no inferior al que tenga el Reino de España, con un vencimiento máximo de 7 días.

Excepcionalmente podrán realizarse adquisiciones temporales de activos de renta fija pública de la Eurozona con rating mínimo no inferior al que tenga el Reino de España, con un vencimiento máximo de hasta 180 días. En este caso, el riesgo de contrapartida estará mitigado por estar la operación colateralizada por el activo adquirido. Estas operaciones resultarán eficaces en relación a su coste y se realizarán con entidades financieras de reconocido prestigio en el mercado, no pertenecientes al grupo económico de la gestora, pudiendo pertenecer al grupo económico del depositario.

La operativa con derivados OTC se desarrollará con contrapartes que se encuentren bajo la supervisión de un órgano regulador de un país de la OCDE y con solvencia suficiente a juicio de la gestora. Éstas deberán aportar colaterales aptos para mitigar total o parcialmente el riesgo de contraparte.

La entrega de garantías se realizará habitualmente en efectivo, admitiéndose también deuda pública de un Estado miembro de la UE con rating mínimo no inferior al que tenga el Reino de España (aplicando, en este último caso, los haircuts habituales de mercado). El efectivo recibido en garantía podrá ser reinvertido en activos aptos de acuerdo con la normativa vigente y la política de inversión del fondo. Estas inversiones podrían tener unos riesgos (riesgo de mercado, de crédito y de tipo de interés) que la gestora tratará de minimizar. La actualización de garantías con las contrapartes tendrá habitualmente una periodicidad semanal, lo que limitará el riesgo de contraparte, y con una fijación de un umbral mínimo (mientras no se supere, no se activará la liquidación correspondiente).

El fondo utiliza la metodología del compromiso para la medición de exposición a los riesgos de mercado asociados a la operativa con instrumentos financieros derivados.

El fondo cumple con la Directiva 2009/65/CE.

Las inversiones subyacentes a este producto financiero no tienen en cuenta los criterios de la UE para las actividades económicas medioambientalmente sostenibles.

El fondo invierte en otras Instituciones de Inversión Colectiva, no obstante no podrá invertir más de un 10% del patrimonio en las mismas.

Se permitirán situaciones transitorias de menos riesgo de la cartera, sin que ello suponga una modificación de la vocación inversora.

La composición de la cartera puede consultarse en los informes periódicos.

PERFIL DE RIESGO Y REMUNERACIÓN

Las inversiones descritas pueden conllevar, entre otros, un riesgo del mercado de renta variable, de tipo de interés, de concentración geográfica o sectorial, de crédito, de liquidez, así como por el uso de instrumentos financieros derivados. Riesgo de sostenibilidad. Como consecuencia, el valor liquidativo de la participación puede presentar una alta volatilidad.

Todos estos riesgos tienen su reflejo de manera conjunta en el siguiente indicador numérico de riesgo:

← Potencialmente menor rendimiento	Potencialmente mayor rendimiento →	La categoría "1" no significa que la inversión esté libre de riesgo.				
← Menor riesgo	Mayor riesgo →					
1	2	3	4	5	6	7

Este dato es indicativo del riesgo del fondo que, no obstante, puede no constituir una indicación fiable del futuro perfil de riesgo del fondo. Además, no hay garantías de que la categoría indicada vaya a permanecer inalterable y puede variar a lo largo del tiempo.

¿Por qué en esta categoría?: La exposición del fondo a renta variable es superior al de su 60% exposición total, en todo tipo de valores del mercado español y un máximo del 30% en el mercado portugués.

Riesgo de mercado: El riesgo de mercado es un riesgo de carácter general existente por el hecho de invertir en cualquier tipo de activo. La cotización de los activos depende especialmente de la marcha de los mercados financieros, así como de la evolución económica de los emisores que, por su parte, se ven influidos por la situación general de la economía mundial y por circunstancias políticas y económicas dentro de los respectivos países. En particular las inversiones conllevan un:

- Riesgo de mercado por inversión en renta variable: Derivado de las variaciones en el precio de los activos de renta variable. El mercado de renta variable presenta, con carácter general una alta volatilidad lo que determina que el precio de los activos de renta variable pueda oscilar de forma significativa.

- Riesgo de tipo de interés: Las variaciones o fluctuaciones de los tipos de interés afectan al precio de los activos de renta fija. Subidas de tipos de interés afectan, con carácter general, negativamente al precio de estos activos mientras que bajadas de tipos determinan aumentos de su precio. La sensibilidad de las variaciones del precio de los títulos de renta fija a las fluctuaciones de los tipos de interés es tanto mayor cuanto mayor es su plazo de vencimiento.

Riesgo de concentración geográfica o sectorial: La concentración de una parte importante de las inversiones en un único país o en un número limitado de países, determina que se asuma el riesgo de que las condiciones económicas, políticas y sociales de esos países tengan un impacto importante sobre la rentabilidad de la inversión. Del mismo modo, la rentabilidad de un fondo que concentra sus inversiones en un sector económico o en un número limitado de sectores estará estrechamente ligada a la rentabilidad de las sociedades de esos sectores. Las compañías de un mismo sector a menudo se enfrentan a los mismos obstáculos, problemas y cargas reguladoras, por lo que el precio de sus valores puede reaccionar de forma similar y más armonizada a estas u otras condiciones de mercado. En consecuencia la concentración determina que las variaciones en los precios de los activos en los que se está invirtiendo den lugar a un impacto en la rentabilidad de la participación mayor que el que tendría lugar en el supuesto de invertir en una cartera más diversificada.

Riesgo de crédito: La inversión en activos de renta fija conlleva un riesgo de crédito relativo al emisor y/o a la emisión. El riesgo de crédito es el riesgo de que el emisor no pueda hacer frente al pago del principal y del interés cuando resulten pagaderos. Las agencias de calificación crediticia asignan calificaciones de solvencia a ciertos emisores/emisiones de renta fija para indicar su riesgo crediticio probable. Por lo general, el precio de un valor de renta fija caerá si se incumple la obligación de pagar el principal o el interés, si las agencias de calificación degradan la calificación crediticia del emisor o la emisión o bien si otras noticias afectan a la percepción del mercado de su riesgo crediticio. Los emisores y las emisiones con elevada calificación crediticia presentan un reducido riesgo de crédito mientras que los emisores y las emisiones con calificación crediticia media presentan un moderado riesgo de crédito. La no exigencia de calificación crediticia a los emisores de los títulos de renta fija o la selección de emisores o emisiones con baja calificación crediticia determina la asunción de un elevado riesgo de crédito.

Riesgo de liquidez: La inversión en valores de baja capitalización y/o en mercados con una reducida dimensión y limitado volumen de contratación puede privar de liquidez a las inversiones lo que puede influir negativamente en las condiciones de precio en las que el fondo puede verse obligado a vender, comprar o modificar sus posiciones.

Riesgos por inversión en instrumentos financieros derivados:

El uso de instrumentos financieros derivados, incluso como cobertura de las inversiones de contado, también conlleva riesgos, como la posibilidad de que haya una correlación imperfecta entre el movimiento del valor de los contratos de derivados y los elementos objeto de cobertura, lo que puede dar lugar a que ésta no tenga todo el éxito previsto.

Las inversiones en instrumentos financieros derivados comportan riesgos adicionales a los de las inversiones de contado por el apalancamiento que conllevan, lo que les hace especialmente sensibles a las variaciones de precio del subyacente y puede multiplicar las pérdidas de valor de la cartera.

Asimismo, la operativa con instrumentos financieros derivados no contratados en mercados organizados de derivados conlleva riesgos adicionales, como el de que la contraparte incumpla, dada la inexistencia de una cámara de compensación que se interponga entre las partes y asegure el buen fin de las operaciones.

Otros: Riesgo de sostenibilidad: todo acontecimiento o estado medioambiental, social o de gobernanza que, de ocurrir, pudiera surtir un efecto material negativo sobre el valor de la inversión. El proceso de inversión tiene en cuenta los riesgos de sostenibilidad y está basado en análisis propios. Para ello la Gestora utiliza una metodología propia y tiene en cuenta información ASG publicada por las propias compañías o emisores de los activos en los que invierte así como ratings publicados por proveedores externos. El riesgo de sostenibilidad de las inversiones dependerá, entre otros, del tipo de emisor, el sector de actividad o su localización geográfica. De este modo, las inversiones que presenten un mayor riesgo de sostenibilidad pueden ocasionar una disminución del precio de los activos subyacentes y, por tanto, afectar negativamente al valor liquidativo de la participación del fondo. El fondo no tiene en cuenta las incidencias adversas de las decisiones de inversión sobre los factores de sostenibilidad (PIAS) puesto que actualmente no se dispone de una política de diligencia debida en relación con dichas incidencias adversas.

INFORMACIÓN SOBRE PROCEDIMIENTO DE SUSCRIPCIÓN Y REEMBOLSO

El partícipe podrá suscribir y reembolsar sus participaciones con una frecuencia diaria.

Valor liquidativo aplicable: El del mismo día de la fecha de solicitud. Se entenderá realizada la solicitud de suscripción en el momento en que su importe tome valor en la cuenta del fondo.

Frecuencia de cálculo del valor liquidativo: Diaria.

Lugar de publicación del valor liquidativo: el Boletín Oficial de Cotizaciones de la Bolsa de Madrid y en la página web de la Gestora.

Tramitación de las órdenes de suscripción y reembolso: Las órdenes cursadas por el partícipe a partir de las 15:00 horas o en un día inhábil se tramitarán junto con las realizadas al día siguiente hábil. A estos efectos, se entiende por día hábil todos los días de lunes a viernes, excepto festivos en todo el territorio nacional, salvo que éstos sean hábiles a efectos del Sistema de Interconexión Bursátil. No se considerarán días hábiles aquellos en los que no exista mercado para los activos que representen más del 5% del patrimonio. Los comercializadores podrán fijar horas de corte distintas y anteriores a la establecida con carácter general por la Sociedad Gestora, debiendo ser informado el partícipe al respecto por el comercializador.

La Sociedad Gestora exigirá un preaviso de hasta 5 días para reembolsos superiores a 10.000.000,00 euros. Asimismo, cuando la suma total de lo reembolsado a un mismo partícipe, dentro de un periodo de 5 días sea igual o superior a 10.000.000,00 euros la gestora

exigirá para las nuevas peticiones de reembolso, que se realicen en los diez días siguientes al último reembolso solicitado cualquiera que sea su importe, un preaviso de 5 días. Para determinar el cómputo de las cifras previstas en este párrafo se tendrán en cuenta el total de los reembolsos ordenados por un mismo apoderado.

Las solicitudes de reembolso de cualquier partícipe se liquidarán como cualquier otra solicitud del día, si hay liquidez, y para el caso de que no existiera liquidez suficiente para atender el reembolso, se generará la liquidez necesaria, sin esperar a que venza el plazo máximo citado anteriormente. En tal caso, el valor liquidativo aplicable a estos reembolsos será el que corresponda a las operaciones del día en que se hayan contabilizado los resultados de las ventas de activos necesarias para que el fondo obtenga la liquidez para hacer frente a su pago.

En caso de partícipes que suscriban sus participaciones a través de comercializadores que utilicen cuentas ómnibus (de lo cual será informado el partícipe), el preaviso será exigido cuando los reembolsos agregados solicitados por clientes de un mismo comercializador alcancen la cantidad indicada.

El pago del reembolso de las participaciones se hará por el depositario en el plazo máximo de tres días hábiles desde la fecha del valor liquidativo aplicable a la solicitud. Excepcionalmente, este plazo podrá ampliarse a cinco días hábiles cuando las especialidades de las inversiones que superen el cinco por ciento del patrimonio así lo exijan.

En el supuesto de traspasos el partícipe deberá tener en cuenta las especialidades de su régimen respecto al de suscripciones y reembolsos.

CLASES DE PARTICIPACIONES DISPONIBLES:

Existen distintas clases de participaciones que se diferencian por las comisiones que les son aplicables o por otros aspectos relativos a la comercialización.

CLASES DE PARTICIPACIONES DISPONIBLES

CLASE A

CLASE F

CLASE L

INFORMACIÓN DE LA CLASE DE PARTICIPACION

CLASE A

Código ISIN: ES0165144009

Fecha de registro de la participación: 06/11/2009

INFORMACIÓN COMERCIAL

Divisa de denominación de las participaciones: euros.

Esta participación es de acumulación, es decir, los rendimientos obtenidos son reinvertidos.

Inversión mínima inicial: 10 euros (en el caso de partícipes que suscriban sus participaciones a través de comercializadores que utilicen cuentas ómnibus, la inversión mínima inicial será exigida a cada comercializador que las utilice, agregando a estos efectos todas las posiciones de sus clientes.)

Prestaciones o servicios asociados a la inversión: Las entidades comercializadoras ofrecen a sus clientes la posibilidad de cursar órdenes periódicas de suscripción y/o reembolso de participaciones por el importe, plazo, periodicidad y fechas de abono que el partícipe indique en su solicitud.

Principales comercializadores: Aquellas entidades legalmente habilitadas con las que se haya suscrito contrato de comercialización. Se ofrece la posibilidad de realizar suscripciones y reembolsos de participaciones a través de Internet y Servicio Electrónico de aquellas entidades comercializadoras que lo tengan previsto, previa firma del correspondiente contrato.

COMISIONES Y GASTOS

Comisiones aplicadas	Porcentaje	Base de cálculo	Tramos / plazos
Gestión (anual)			
Aplicada directamente al fondo	1,35%	Patrimonio	
	6%	Resultados	
Depositario (anual)			
Aplicada directamente al fondo	0,02%	Patrimonio	Con un importe máximo de 100.000 euros por año.
	0,04%	Patrimonio	porcentaje adicional sobre la parte del patrimonio invertido en valores extranjeros.

Con independencia de estas comisiones, el fondo podrá soportar los siguientes gastos: auditoría, tasas de la CNMV, intermediación, liquidación, gastos financieros por préstamos y descubiertos y servicio de análisis sobre inversiones. Además determinadas entidades

comercializadoras, que no sean del grupo de la Gestora, podrán cobrar a los partícipes que hayan suscrito participaciones a través de cuentas ómnibus, comisiones por la custodia y administración de las participaciones.

Los límites máximos legales de las comisiones y descuentos son los siguientes:

Comisión de gestión:

2,25% anual si se calcula sobre el patrimonio del fondo

18% si se calcula sobre los resultados anuales del fondo

1,35% anual sobre patrimonio más el 9% sobre los resultados anuales si se calcula sobre ambas variables

Comisión de depositario: 0,20% anual del patrimonio del fondo.

Comisiones y descuentos de suscripción y reembolso: 5% del precio de las participaciones.

Por la parte de patrimonio invertido en IIC del grupo, las comisiones de gestión acumuladas aplicadas directa o indirectamente al fondo y a sus partícipes no superarán el 1,35% anual sobre patrimonio más el 9% sobre resultados positivos del fondo . Se exime a este fondo del pago de comisiones de suscripción y reembolso por la inversión en acciones o participaciones de IIC del grupo.

Sistema de imputación de la comisión de resultados: La Sociedad Gestora articulará un sistema de imputación de comisiones sobre resultados que evite que un partícipe soporte comisiones cuando el valor liquidativo de sus participaciones sea inferior a un valor previamente alcanzado por esta clase de participación y por el que haya soportado comisiones sobre resultados. A tal efecto se imputará a esta clase la comisión de gestión sobre resultados sólo en aquellos ejercicios en los que el valor liquidativo sea superior a cualquier otro previamente alcanzado en ejercicios en los que existiera una comisión sobre resultados. No obstante lo anterior, el valor liquidativo alcanzado por esta clase de participación sólo vinculará a la SGIIC durante períodos de tres años.

Ejemplo de aplicación de la comisión de resultados:

La clase utiliza un modelo de marca de agua para el cálculo de la comisión de gestión sobre resultados anuales, siendo la fecha de cristalización el 31 diciembre. Suponiendo que al final del año el resultado sea 25.000 euros, aplicando el 6% sobre esos resultados, la comisión sería de 1.500 euros. Se fija la marca de agua en ese valor liquidativo. Al año siguiente, si no se alcanza esa marca de agua no se aplicará comisión de gestión sobre resultados. Si por el contrario, si se supera la marca de agua, solo se tomará como base de cálculo los resultados generados a partir de ese momento. En el caso de transcurrir 3 años sin que la Gestora haya percibido comisión de gestión sobre resultados, en el año 4 se fijará una marca de agua nueva 31 diciembre del año 3.

INFORMACIÓN SOBRE GASTOS Y RENTABILIDAD DE LA PARTICIPACIÓN

Indicador de gastos corrientes

Estos gastos se destinan a sufragar los costes de funcionamiento de la institución de inversión colectiva, incluidos, en su caso, comercialización y distribución. Dichos gastos reducen el potencial de crecimiento de la inversión.

Gastos corrientes anuales	1,45 %
----------------------------------	---------------

Estos gastos indican en una única cifra todos los gastos anuales y demás pagos detruidos de los activos de la institución de inversión colectiva durante el año. No incluye comisiones y/o descuentos por suscripción y/o reembolso ni comisiones sobre resultados. La cifra que aquí se muestra en relación con los gastos corrientes constituye una estimación de dichos gastos. Este indicador de gastos corrientes se ha simulado por cambio de las comisiones de la clase. No obstante, este importe podrá variar de un año a otro. El informe anual de la IIC correspondiente a cada ejercicio presentará de manera pormenorizada los gastos exactos cobrados.

Gráfico rentabilidad histórica

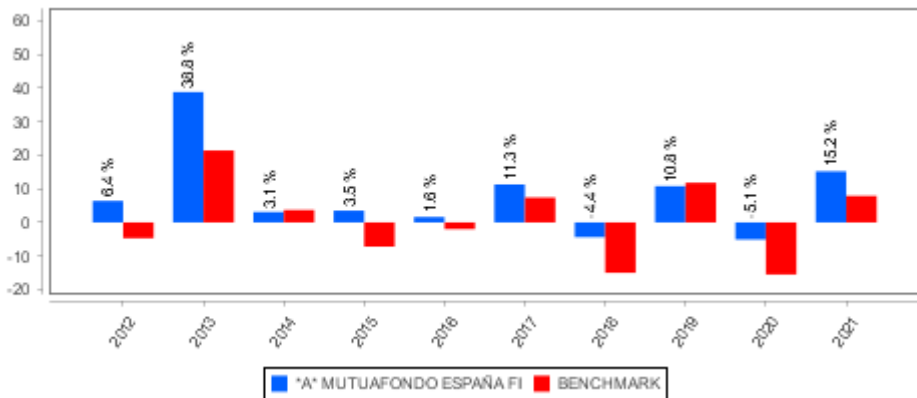

. Rentabilidades pasadas no son indicativas de resultados futuros.
 . Los gastos corrientes así como, en su caso, la comisión de resultados están incluidos en el cálculo de la rentabilidad histórica.
 . Fecha de registro del fondo: 20/02/2009
 . Datos calculados en (EUR)

Datos actualizados según el último informe anual disponible.

OTROS DATOS DE INTERES DE LA PARTICIPACIÓN

La SGIIC podrá establecer acuerdos de devolución de comisiones con partícipes en base a la política comercial de la entidad en cada momento.

INFORMACIÓN DE LA CLASE DE PARTICIPACION

CLASE F

Código ISIN: ES0165144025

Fecha de registro de la participación: 18/06/2014

INFORMACIÓN COMERCIAL

Colectivo de inversores a los que se dirige: Otras instituciones de inversión colectiva que hayan designado a este fondo como su fondo principal.

Divisa de denominación de las participaciones: euros.

Esta participación es de acumulación, es decir, los rendimientos obtenidos son reinvertidos.

Inversión mínima inicial: 10 euros.

Principales comercializadores: Aquellas entidades legalmente habilitadas con las que se haya suscrito contrato de comercialización. Se ofrece la posibilidad de realizar suscripciones y reembolsos de participaciones a través de Internet y Servicio Electrónico de aquellas entidades comercializadoras que lo tengan previsto, previa firma del correspondiente contrato.

COMISIONES Y GASTOS

Comisiones aplicadas	Porcentaje	Base de cálculo	Tramos / plazos
Gestión (anual)			
Aplicada directamente al fondo	0,1%	Patrimonio	
Depositario (anual)			
Aplicada directamente al fondo	0,02%	Patrimonio	Con un importe máximo de 100.000 euros por año.
	0,04%	Patrimonio	porcentaje adicional sobre la parte del patrimonio invertido en valores extranjeros.

Con independencia de estas comisiones, el fondo podrá soportar los siguientes gastos: auditoría, tasas de la CNMV, intermediación, liquidación, gastos financieros por préstamos y descubiertos y servicio de análisis sobre inversiones.

Los límites máximos legales de las comisiones y descuentos son los siguientes:

Comisión de gestión:

2,25% anual si se calcula sobre el patrimonio del fondo

18% si se calcula sobre los resultados anuales del fondo

1,35% anual sobre patrimonio más el 9% sobre los resultados anuales si se calcula sobre ambas variables

Comisión de depositario: 0,20% anual del patrimonio del fondo.

Comisiones y descuentos de suscripción y reembolso: 5% del precio de las participaciones.

Por la parte de patrimonio invertido en IIC del grupo, las comisiones de gestión acumuladas aplicadas directa o indirectamente al fondo y a sus partícipes no superarán el 2,25% anual sobre patrimonio. Se exime a este fondo del pago de comisiones de suscripción y reembolso por la inversión en acciones o participaciones de IIC del grupo.

INFORMACIÓN SOBRE GASTOS Y RENTABILIDAD DE LA PARTICIPACIÓN

Indicador de gastos corrientes

Estos gastos se destinan a sufragar los costes de funcionamiento de la institución de inversión colectiva, incluidos, en su caso, comercialización y distribución. Dichos gastos reducen el potencial de crecimiento de la inversión.

Gastos corrientes anuales	0,20 %
----------------------------------	---------------

Estos gastos indican en una única cifra todos los gastos anuales y demás pagos detraídos de los activos de la institución de inversión colectiva durante el año. No incluye comisiones y/o descuentos por suscripción y/o reembolso ni comisiones sobre resultados. La cifra que aquí se muestra en relación con los gastos corrientes constituye una estimación de dichos gastos. Este indicador de gastos corrientes se ha simulado por cambio de las comisiones de la clase. No obstante, este importe podrá variar de un año a otro. El informe anual de la IIC correspondiente a cada ejercicio presentará de manera pormenorizada los gastos exactos cobrados.

Gráfico rentabilidad histórica

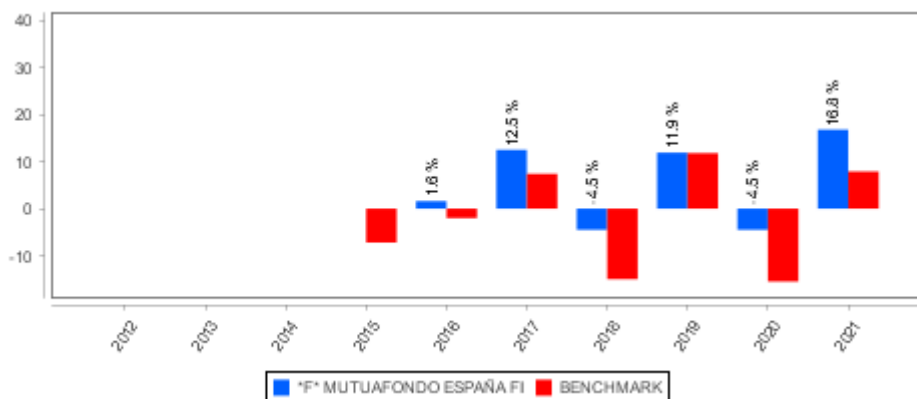

Rentabilidades pasadas no son indicativas de resultados futuros.

Los gastos corrientes así como, en su caso, la comisión de resultados están incluidos en el cálculo de la rentabilidad histórica.

Fecha de registro del fondo: 20/02/2009

Datos calculados en (EUR)

Datos actualizados según el último informe anual disponible.

INFORMACIÓN DE LA CLASE DE PARTICIPACION

CLASE L

Código ISIN: ES0165144033

Fecha de registro de la participación: 21/12/2018

INFORMACIÓN COMERCIAL

Colectivo de inversores a los que se dirige: Contrapartes elegibles, gestión discrecional de carteras, de asesoramiento en el que no sea posible aceptar incentivos y a las IIC pertenecientes al grupo de la Gestora.

Divisa de denominación de las participaciones: euros.

Esta participación es de acumulación, es decir, los rendimientos obtenidos son reinvertidos.

Inversión mínima inicial: 10 euros (en el caso de partícipes que suscriban sus participaciones a través de comercializadores que utilicen cuentas omnibus, la inversión mínima inicial será exigida a cada comercializador que las utilice, agregando a estos efectos todas las posiciones de sus clientes.)

Principales comercializadores: Aquellas entidades legalmente habilitadas con las que se haya suscrito contrato de comercialización. Se ofrece la posibilidad de realizar suscripciones y reembolsos de participaciones a través de Internet y Servicio Electrónico de aquellas entidades comercializadoras que lo tengan previsto, previa firma del correspondiente contrato.

COMISIONES Y GASTOS

Comisiones aplicadas	Porcentaje	Base de cálculo	Tramos / plazos
Gestión (anual)			
Aplicada directamente al fondo	0,7%	Patrimonio	
	6%	Resultados	
Depositario (anual)			
Aplicada directamente al fondo	0,02%	Patrimonio	Con un importe máximo de 100.000 euros por año.
	0,04%	Patrimonio	porcentaje adicional sobre la parte del patrimonio invertido en valores extranjeros.

Con independencia de estas comisiones, el fondo podrá soportar los siguientes gastos: auditoría, tasas de la CNMV, intermediación, liquidación, gastos financieros por préstamos y descubiertos y servicio de análisis sobre inversiones. Además determinadas entidades comercializadoras, que no sean del grupo de la Gestora, podrán cobrar a los partícipes que hayan suscrito participaciones a través de cuentas omnibus, comisiones por la custodia y administración de las participaciones.

Los límites máximos legales de las comisiones y descuentos son los siguientes:

Comisión de gestión:

2,25% anual si se calcula sobre el patrimonio del fondo

18% si se calcula sobre los resultados anuales del fondo

1,35% anual sobre patrimonio más el 9% sobre los resultados anuales si se calcula sobre ambas variables

Comisión de depositario: 0,20% anual del patrimonio del fondo.

Comisiones y descuentos de suscripción y reembolso: 5% del precio de las participaciones.

Por la parte de patrimonio invertido en IIC del grupo, las comisiones de gestión acumuladas aplicadas directa o indirectamente al fondo y a sus partícipes no superarán el 1,35% anual sobre patrimonio más el 9% sobre resultados positivos del fondo. Se exime a este fondo del pago de comisiones de suscripción y reembolso por la inversión en acciones o participaciones de IIC del grupo.

Sistema de imputación de la comisión de resultados: La Sociedad Gestora articulará un sistema de imputación de comisiones sobre resultados que evite que un participe soporte comisiones cuando el valor liquidativo de sus participaciones sea inferior a un valor previamente alcanzado por esta clase de participación y por el que haya soportado comisiones sobre resultados. A tal efecto se imputará a esta clase la comisión de gestión sobre resultados sólo en aquellos ejercicios en los que el valor liquidativo sea superior a cualquier otro previamente alcanzado en ejercicios en los que existiera una comisión sobre resultados. No obstante lo anterior, el valor liquidativo alcanzado por esta clase de participación sólo vinculará a la SGIIC durante periodos de tres años.

Ejemplo de aplicación de la comisión de resultados:

La clase utiliza un modelo de marca de agua para el cálculo de la comisión de gestión sobre resultados anuales, siendo la fecha de cristalización el 31 diciembre. Suponiendo que al final del año el resultado sea 25.000 euros, aplicando el 6% sobre esos resultados, la comisión sería de 1.500 euros. Se fija la marca de agua en ese valor liquidativo. Al año siguiente, si no se alcanza esa marca de agua no se aplicará comisión de gestión sobre resultados. Si por el contrario, si se supera la marca de agua, solo se tomará como base de cálculo los resultados generados a partir de ese momento. En el caso de transcurrir 3 años sin que la Gestora haya percibido comisión de gestión sobre resultados, en el año 4 se fijará una marca de agua nueva 31 diciembre del año 3.

INFORMACIÓN SOBRE GASTOS Y RENTABILIDAD DE LA PARTICIPACIÓN

Indicador de gastos corrientes

Estos gastos se destinan a sufragar los costes de funcionamiento de la institución de inversión colectiva, incluidos, en su caso, comercialización y distribución. Dichos gastos reducen el potencial de crecimiento de la inversión.

Gastos corrientes anuales	0,80 %
----------------------------------	---------------

Estos gastos indican en una única cifra todos los gastos anuales y demás pagos detraídos de los activos de la institución de inversión colectiva durante el año. No incluye comisiones y/o descuentos por suscripción y/o reembolso ni comisiones sobre resultados. La cifra que aquí se muestra en relación con los gastos corrientes constituye una estimación de dichos gastos. Este indicador de gastos corrientes se ha simulado porque no es representativo el del ejercicio precedente. No obstante, este importe podrá variar de un año a otro. El informe anual de la IIC correspondiente a cada ejercicio presentará de manera pormenorizada los gastos exactos cobrados.

Gráfico rentabilidad histórica

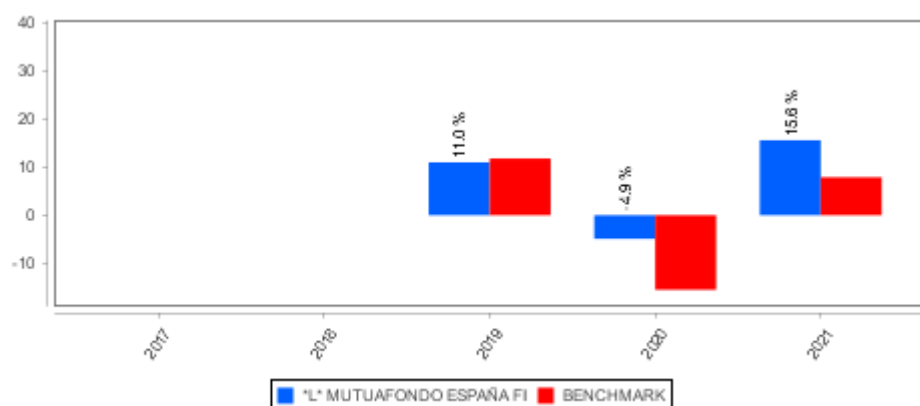

. Rentabilidades pasadas no son indicativas de resultados futuros.
 . Los gastos corrientes así como, en su caso, la comisión de resultados están incluidos en el cálculo de la rentabilidad histórica.
 . Fecha de registro del fondo: 20/02/2009
 . Datos calculados en (EUR)

Datos actualizados según el último informe anual disponible.

OTROS DATOS DE INTERES DE LA PARTICIPACIÓN

Los clientes profesionales per se que fueran partícipes de la Clase L a fecha 27/05/2022 podrán mantener su posición en dicha clase y realizar suscripciones y reembolsos sin perder tal condición, siempre que el reembolso no sea total.

COMPARATIVA DE LAS CLASES DISPONIBLES

Clases	COMISIONES				INVERSIÓN MÍNIMA INICIAL	
	GESTIÓN		DEPO.	SUSCRIPCIÓN		REEMBOLSO
	% s/pat	% s/rdos	%	%	%	
CLASE A	1,35	6	(*)			Consultar folleto
CLASE F	0,1	---	(*)			10 euros.
CLASE L	0,7	6	(*)			Consultar folleto

(*) Consulte el apartado de Comisiones y Gastos.

Este cuadro comparativo no recoge información sobre las comisiones que indirectamente soporta la clase de participación como consecuencia, en su caso, de la inversión en otras Instituciones de Inversión Colectiva. Dicha información se recoge en el apartado de comisiones y gastos de la clase correspondiente.

GASTOS CORRIENTES	
Clases	%
CLASE A	1,45
CLASE F	0,20
CLASE L	0,80

OTRA INFORMACIÓN

Este documento recoge la información necesaria para que el inversor pueda formular un juicio fundado sobre la inversión que se le propone. Léalo atentamente, y si es necesario, obtenga asesoramiento profesional. La información que contiene este folleto puede ser modificada en el futuro. Dichas modificaciones se harán públicas en la forma legalmente establecida pudiendo, en su caso, otorgar al partícipe el correspondiente derecho de separación.

El registro del folleto por la CNMV no implicará recomendación de suscripción de las participaciones a que se refiere el mismo, ni pronunciamiento alguno sobre la solvencia del fondo o la rentabilidad o calidad de las participaciones ofrecidas.

Régimen de información periódica

La Gestora o, en su caso, la entidad comercializadora debe remitir a cada partícipe, al final del ejercicio, un estado de su posición en el Fondo. Cuando el partícipe expresamente lo solicite, dicho documento podrá serle remitido por medios telemáticos.

La Gestora o la entidad comercializadora remitirán con carácter gratuito por medios telemáticos, salvo que no facilite los datos necesarios para ello o manifieste su preferencia por recibirlos físicamente, en cuyo caso se le remitirán versiones en papel de modo gratuito, a los partícipes los sucesivos informes anuales y semestrales, salvo que expresamente renuncien a ello, y además los informes trimestrales a aquellos partícipes que expresamente lo soliciten.

Fiscalidad

La tributación de los rendimientos obtenidos por los partícipes dependerá de la legislación fiscal aplicable a su situación personal. En caso de duda, se recomienda solicitar asesoramiento profesional. Los rendimientos obtenidos por los Fondos de Inversión tributan al 1% en el Impuesto sobre Sociedades. Los rendimientos obtenidos por personas físicas residentes como consecuencia del reembolso o transmisión de participaciones tienen la consideración de ganancia patrimonial, sometida a retención del 19% o de pérdida patrimonial. Los rendimientos obtenidos por personas físicas residentes como consecuencia del reembolso o transmisión de participaciones se integrarán, a efectos del impuesto sobre la renta de las personas físicas, en la base liquidable del ahorro. La base liquidable del ahorro, en la parte que no corresponda, en su caso, con el mínimo personal y familiar a que se refiere la Ley del IRPF, tributará al tipo del 19% los primeros 6.000€, del 21% desde esa cifra hasta los 50.000€, del 23% a partir de 50.000€ hasta los 200.000€ y del 26% a partir de los 200.000 €. Todo ello sin perjuicio del régimen fiscal previsto en la normativa vigente aplicable a los traspasos entre IIC. Para el tratamiento de los rendimientos obtenidos por personas jurídicas, no residentes o con regímenes especiales, se estará a lo establecido en la normativa legal.

Pasaporte comunitario: El fondo tiene emitido pasaporte comunitario para ser comercializado en otros Estados Miembros de la Unión Europea.

Cuentas anuales: La fecha de cierre de las cuentas anuales es el 31 de diciembre del año natural.

Otros datos de interés del fondo: Los partícipes deberán asesorarse de las implicaciones jurídicas y fiscales de la inversión a través de cuentas ómnibus.

INFORMACIÓN RELATIVA A LA GESTORA Y RELACIONES CON EL DEPOSITARIO

Fecha de constitución: 11/03/1985

Fecha de inscripción y nº de Registro: Inscrita con fecha 12/11/1985 y número 21 en el correspondiente registro de la CNMV.

Domicilio social: PASEO CASTELLANA 33 en MADRID, provincia de MADRID, código postal 28046.

Según figura en los Registros de la CNMV, el capital suscrito asciende a 13.222.144,24 de euros.

Las Participaciones significativas de la sociedad gestora pueden ser consultadas en los Registros de la CNMV donde se encuentra inscrita.

Delegación de funciones de control interno y administración de la Sociedad Gestora: La Sociedad Gestora ha delegado las siguientes funciones relativas al control interno de alguna o todas las IIC que gestiona:

FUNCIONES DELEGADAS	ENTIDAD O PERSONA FÍSICA EN LA QUE SE DELEGA
Auditoría interna asumida por el grupo	MUTUA MADRILEÑA AUTOMOVILISTA
Gestión de riesgos	MUTUA MADRILEÑA AUTOMOVILISTA

La delegación de funciones por parte de la Sociedad Gestora no limitará su responsabilidad respecto al cumplimiento de las obligaciones establecidas en la normativa en relación a las actividades delegadas.

Información sobre operaciones vinculadas:

La Entidad Gestora puede realizar por cuenta de la Institución operaciones vinculadas de las previstas en el artículo 67 de la LIIC. Para ello la Gestora ha adoptado procedimientos, recogidos en su Reglamento Interno de Conducta, para evitar conflictos de interés y asegurarse de que las operaciones vinculadas se realizan en interés exclusivo de la Institución y a precios o en condiciones iguales o mejores que los de mercado. Los informes periódicos incluirán información sobre las operaciones vinculadas realizadas. En el supuesto

de que la Sociedad Gestora hubiera delegado en una tercera entidad alguna de sus funciones, los informes periódicos incluirán las posibles operaciones vinculadas realizadas por cuenta del fondo con dicha tercera entidad o entidades vinculadas a ésta.

Política remunerativa: La sociedad gestora lleva a cabo una política remunerativa, cuyos principios generales han sido fijados por el órgano de dirección. Dicha política, que cumple con los principios recogidos en la LIIC, es acorde con una gestión racional y eficaz del riesgo y no induce a la asunción de riesgos incompatibles con el perfil de los vehículos que gestiona. La información detallada y actualizada de la política remunerativa así como la identificación actualizada de los responsables del cálculo de las remuneraciones y los beneficios puede consultarse en la página web de la sociedad gestora y obtenerse en papel gratuitamente previa solicitud. La sociedad gestora hará pública determinada información sobre su política remunerativa a través del informe anual, en cumplimiento de lo previsto en la LIIC.

Sistemas internos de control de la profundidad del mercado:

La Sociedad Gestora cuenta con sistemas internos de control de la profundidad del mercado de los valores en que invierte la IIC, considerando la negociación habitual y el volumen invertido, con objeto de procurar una liquidación ordenada de las posiciones de la IIC a través de los mecanismos normales de contratación.

Información sobre los Miembros del Consejo de Administración:

Miembros del Consejo de Administración			
Cargo	Denominación	Representada por	Fecha de nombramiento
PRESIDENTE	JUAN AZNAR LOSADA		29/07/2015
CONSEJERO DELEGADO	LUIS USSIA BERTRAN		11/12/2017
CONSEJERO	LUIS BERMÚDEZ ODRIUZOLA		20/03/2018
CONSEJERO	TRISTAN PASQUAL DEL POBIL ALVES		29/07/2015
CONSEJERO	ERNESTO MESTRE GARCIA		29/07/2015
CONSEJERO	RAFAEL ARNEDO ROJAS		29/07/2015
CONSEJERO	LUIS USSIA BERTRAN		11/12/2017
CONSEJERO	JUAN MANUEL GRANADOS CURIEL		29/10/2015
SECRETARIO	LUIS BERMÚDEZ ODRIUZOLA		20/03/2018

Otras actividades de los miembros del Consejo: Según consta en los registros de la CNMV, JUAN AZNAR LOSADA, LUIS USSIA BERTRAN, LUIS BERMÚDEZ ODRIUZOLA, TRISTAN PASQUAL DEL POBIL ALVES, ERNESTO MESTRE GARCIA, RAFAEL ARNEDO ROJAS y JUAN MANUEL GRANADOS CURIEL ejercen actividades fuera de la sociedad significativas en relación a ésta.

La Sociedad Gestora y el Depositario no pertenecen al mismo grupo económico según las circunstancias contenidas en el art.4 de la Ley del Mercado de Valores.

DATOS IDENTIFICATIVOS DEL DEPOSITARIO

Fecha de inscripción y nº de Registro: Inscrito con fecha 26/09/2014 y número 238 en el correspondiente registro de la CNMV.

Domicilio social: PS. CLUB DEPORTIVO N.1 EDIFICIO 4, PLANTA SEGUNDA 28223 - POZUELO DE ALARCON (MADRID)

Funciones del depositario: Corresponde a la Entidad Depositaria ejercer: (i) la función de depósito, que comprende la función de custodia de los instrumentos financieros custodiables y la de depósito de los otros activos propiedad de la IIC, (ii) la función de administración de los instrumentos financieros pertenecientes a las IIC, (iii) el control de los flujos de tesorería, (iv) en su caso, la liquidación de las suscripciones y los reembolsos, (v) comprobar que el cálculo del valor liquidativo se realiza de conformidad con la legislación aplicable y con el reglamento o los documentos constitutivos del fondo o sociedad, (vi) la función de vigilancia y supervisión y (vii) otras funciones que pueda establecer la normativa vigente en cada momento.

Podrán establecerse acuerdos de delegación de las funciones de depósito en terceras entidades. Las funciones delegadas, las entidades en las que se delega y los posibles conflictos de interés, no solventados a través de procedimientos adecuados de resolución de conflictos, se publicarán en la página web de la gestora.

Se facilitará a los inversores que lo soliciten información detallada actualizada sobre las funciones del depositario de la IIC y de los conflictos de interés que puedan plantearse, sobre cualquier función de depósito delegada por el depositario, la lista de las terceras entidades en las que se pueda delegar la función de depósito y los posibles conflictos de interés a que pueda dar lugar esta delegación.

Actividad principal: Entidad de Crédito

OTRAS IIC GESTIONADAS POR LA MISMA GESTORA

A la fecha de inscripción del presente folleto la Entidad Gestora gestiona adicionalmente 42 fondos de inversión. Puede consultar el detalle en los Registros de la CNMV y en www.cnmv.es.

RESPONSABLES DEL CONTENIDO DEL FOLLETO

La Sociedad Gestora y el Depositario asumen la responsabilidad del contenido de este Folleto y declaran que a su juicio, los datos contenidos en el mismo son conformes a la realidad y que no se omite ningún hecho susceptible de alterar su alcance.